인력 개발과 활용

MANPOWER

7주차 2차시 | HRD의 구성요소로서 수행관리의 역할과 책임

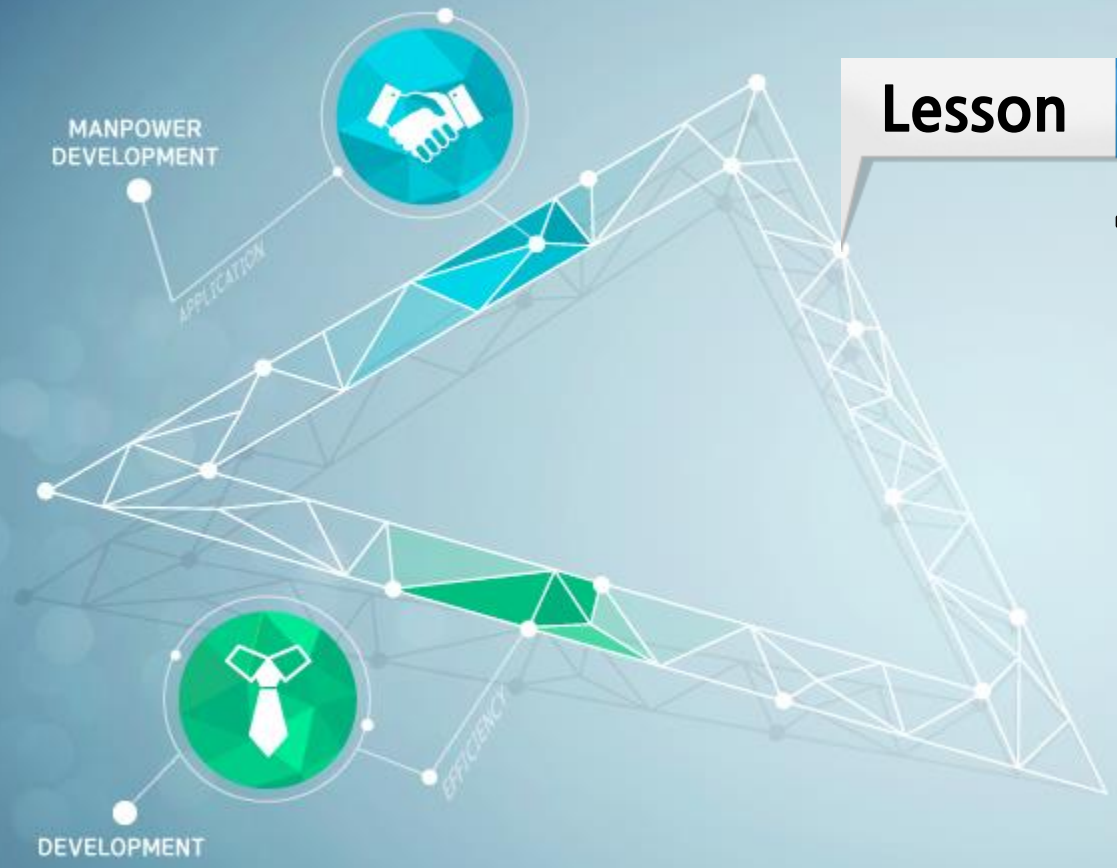

Lesson 01

핵심용어 정의

1. 핵심용어 정의

가. 벤치마킹(Benchmarking)

벤치마킹

- 정보를 수집하기 위한 수단으로 기업이 기업성과의 지속적인 개선을 위해 **내부활동 및 기능, 혹은 관리능력**을 **외부적인 비교시각을 통해 평가하고 판단**하는 것

벤치마킹의 본질

- 기업내부 프로세스에 **경쟁개념을 도입**하여 경쟁기업 프로세스와 비교하여 지속적으로 자사의 프로세스를 개선하려는 노력
  - 경쟁기업의 CC을 파악한 후 Strength을 배움
    - 자사의 SCA에 이러한 것들을 사용

1. 핵심용어 정의

나. 기업 아이덴터티(Corporate Identity)

기업 아이덴터티

- **기업 이미지를 형성하고 내재화**시킴으로써 기업문화를 기업비전과 전략에 맞추어 변화시키는 경영혁신기법
- **기업정체성을 확보**하려는 기법
  - Mind Identity, Behavior Identity, Visual Identity를 통해 달성

Org identity = Org image + Org equity

1. 핵심용어 정의

다. 데이컴(DACUM : Developing A CurriculUM)

- 직무분석기법의 하나
- 1970년 캐나다에서 개발, Ohio 주립대학에서 발전

데이컴

- 해당직무에서 우수한 성과를 나타내고 있는 업무수행자들로 위원회를 구성하고 잘 훈련된 퍼실리데이터에 의해 **업무수행에 필요한 과제를 추출해내는 체계적인 절차**
  - 참여를 유도하여 질 높은 결과를 도출해내게 하는 조력자의 역할을 함

결과 → 추후 검증작업 → 최종 커리큘럼

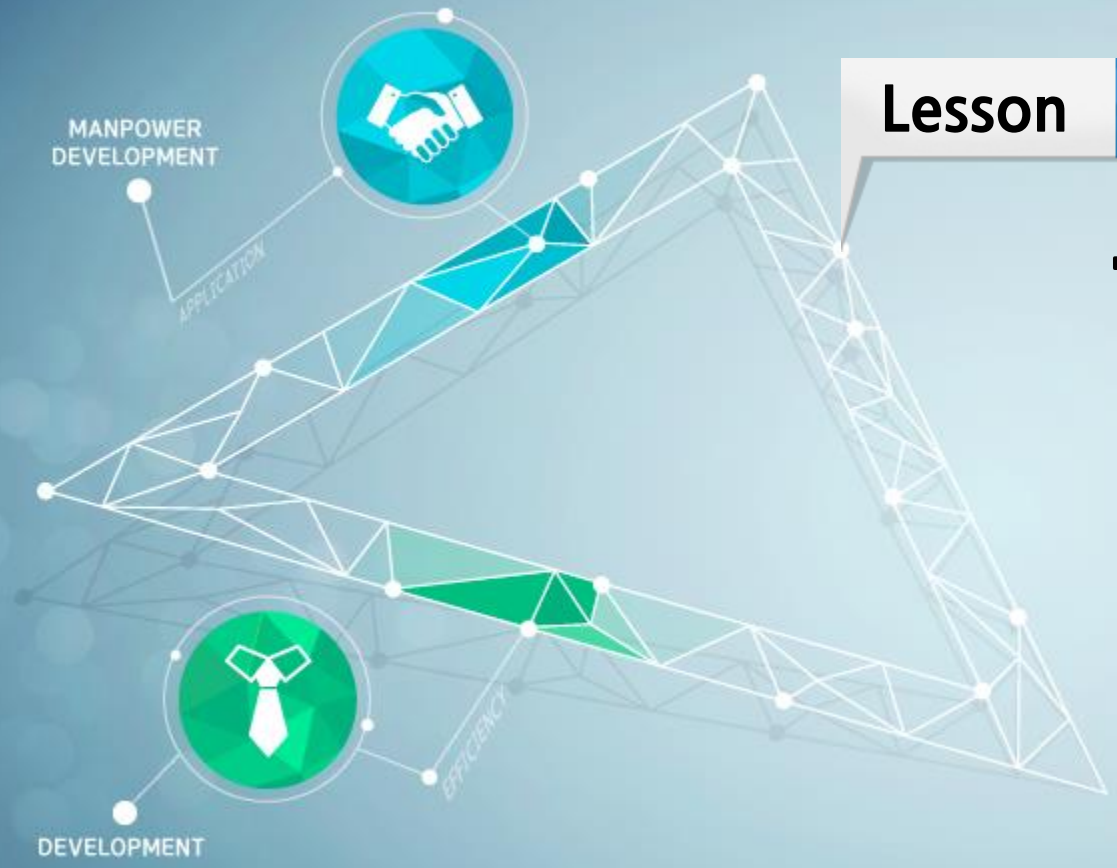

Lesson 02

수행관리의 발전

2. 수행관리의 발전

- 수행관리의 등장에 대한 이해
  - Gilbert(1978), Harless(1970), Mager(1975)의 초기 연구들을 검토해야 함
    - 이 연구들은 수행관리를 하나의 체제이자 과정으로 인식하는 기본적 틀을 확립하는데 기여함

2. 수행관리의 발전

- 수행관리의 등장에 대한 이해
  - 수행관리가 인적 수행공학(HPT: Human Performance Technology)와 밀접하게 관련되어 있다는 점
    - 실제로 수행관리는 HPT로부터 기본적인 목표, 현실적용, 가정, 구성체제를 포함한 많은 부분을 차용하고 있음
    - 인적자원개발의 하위 영역임(Robinson & Robinson, 1999)
    - 이러한 관점은 HRD전문가로 하여금 경영목표와 결과, 그리고 업무환경을 수행목표와 일치시키도록 함
    - 훈련가는 학습자들이 수행을 개선할 수 있도록 도와주고 협력하는 수행 컨설턴트가 됨

2. 수행관리의 발전

Fuller와 Farrington (1999)

- 인적 수행공학은 “성공적인 조직을 만들기 위해 최상의 업무 수행을 저해하는 요소들을 발견해내고 체계적이고 총체적인 접근법”
- 따라서 우리는 사람들이 수행을 향상하고 잠재력을 충분히 발휘할 수 있도록 신속하고 효과적으로 장해요소들을 제거하는 해결책을 만들어 냄
  - 통섭적 접근

Stolovitch와 Keeps (1992)

- 인적 수행공학은 “일터에서 사람들의 수행을 향상시키기 위해 노력하는 전문적 실천가들의 경험과 반성, 개념화의 결과로 발달해 온 실천영역”이라고 봄
  - 실천적 측면을 강조

2. 수행관리의 발전

Rothwell (1996)

- 인적 수행공학을 “환경 재조직, 학습과 훈련, 유인체제 변경 등 여러 가지 방법들을 통해서 사업전략과 목표를 달성할 수 있도록 직원들의 능력을 경영과 연계시키는 체계적인 과정”이라고 함
  - 개인역량을 성과와 연결

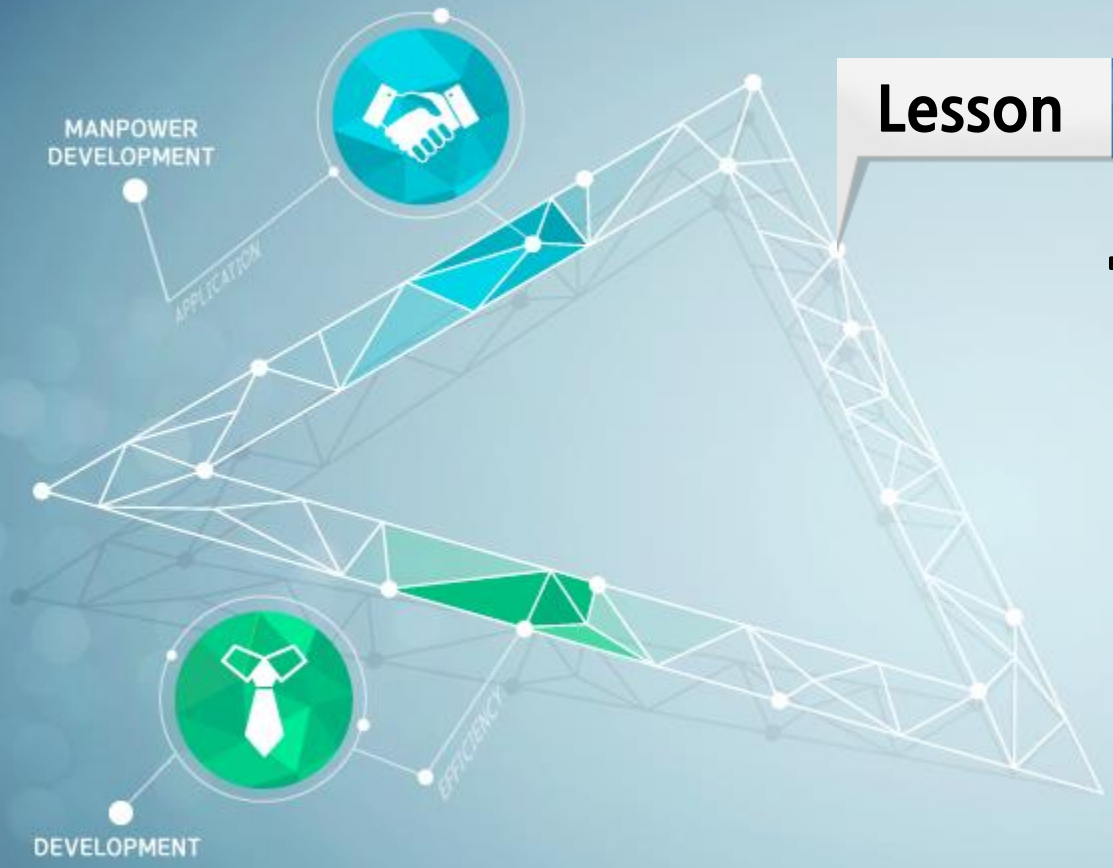

Lesson 03

수행공학

3. 수행공학

가. 수행공학의 개념

수행공학에 대한 대표적인 정의

- 사람들의 **수행에 관련된 문제를 해결하기 위한 과정과 방법**이며, 이는 개인, 소규모 및 대규모 조직 모두에 적용될 수 있는 것(Rosenberg, 1990)

수행공학 (Harless, 1975)	효과적인 비용으로 **인간행동과 수행에 영향을 주는 프로그램**을 선발, 분석, 설계, 개발, 이행, 평가하는 과정

과정과 절차에 초점을 두었는가 아니면 결과에 초점을 두었는가에 차이가 있기는 하지만 모두 체제적인 접근방법을 강조했다는데 공통점이 있음(정재삼, 2000)

3. 수행공학

가. 수행공학의 개념

수행공학	▣ 사람들의 수행문제에 있어서 수행을 개선시키기 위한 이 상태와 현 상태와의 격차를 체계적으로 분석하여 교육을 포함한 수행개선에 효과적인 다양한 해결책을 제공함으로써 수행목표(경영성과)를 달성하도록 하는 체제적인 접근법

3. 수행공학

나. 수행공학자의 핵심역량

01 산업의 이해

- 산업의 비전,전략,목표 및 문화를 이해하고, 수행 향상을 위한 해결책과 조직의 목표를 연결

02 리더십 기능 : 동기부여, 공감의 리더십, 변혁적 리더십

- 바람직한 일의 결과를 성취하기 위해 사람들을 긍정적으로 이끌거나 이들에게 영향력을 행사하는 방법을 앎

나. 수행공학자의 핵심역량

03 대인관계 기능 : 유연한 인간관계, 융합과 소통

- 공동 목표를 달성하기 위해 사람들과 효과적으로 일하고, 대인관계에서 효과적으로 영향력을 행사

04 테크놀러지 이해

- 기존의 또는 새로운 테크놀러지와 다양한 유형의 소프트웨어와 하드웨어를 활용하고, 수행지원 시스템을 이해하여 적절히 적용

나. 수행공학자의 핵심역량

05 문제해결 기능

- 수행 상의 차이를 발견하여, 다른 사람들이 현재와 미래에 이러한 차이를 줄이는 방법을 발견할 수 있도록 지원
- 현재와 바람직한 수행과의 차이를 줄임

06 체제적 사고

- 하위시스템, 시스템, 상위시스템의 투입, 처리, 산출을 확인하고, 그러한 정보를 수행 향상을 위해 적용

나. 수행공학자의 핵심역량

07 수행에 대한 이해

- 활동과 결과를 구별하고 시사점 및 성과와 결과를 인식함

08 해결책에 관한 지식

- 조직 상황에서 수행이 향상될 수 있는 많은 방법을 이해한다는 것을 입증
- 현재와 미래 수행상의 차이를 줄이기 위해 수행 향상을 위한 특정한 해결책들을 어떻게 적용하는지 제시함

나. 수행공학자의 핵심역량

09 경영에 대한 이해 : 내부분석·자사분석

- 경영 기능의 내부적인 운영과 경영상의 결정이 금전적 / 비금전적인 작업 결과에 영향을 미치는지를 설명

10 조직에 대한 이해 : 시스템적 사고 · 오케스트라 조직

- 조직을 다양한 목표를 지닌 역동적, 정치적, 경제적, 사회적 시스템으로 봄
- 이벤트와 변화에 영향력을 행사하고 이해하는데 이러한 포괄적인 관점을 기준으로 활용

나. 수행공학자의 핵심역량

11 협상/계약 기능

- 공급자, 임시직원, 외주업자가 수행한 작업을 조직, 준비, 감독, 평가함

12 책임자선정 / 지원 기능

- 영향을 받는 개인, 집단, 주요 관계자들에게 변화와 주인의식 구축을 위한 지원을 함

나. 수행공학자의 핵심역량

13 대처기능

- 불확실성을 다루고 변화와 다양한 의미 및 가능성으로부터 생기는 긴장을 처리하는 방법을 앎

14 거시적인 시야 : Insight = Analysis + Intuition

- 지배적인 목적과 결과를 보기 위해 세부 사항 이상의 전체를 봄

나. 수행공학자의 핵심역량

15 컨설팅 기능

- 주요관계자들이 과정으로부터 요구하는 결과를 이해하고, 그러한 결과가 얼마나 효율적이고 효과적으로 성취되는지 통찰력을 제공

3. 수행공학

다. 수행공학의 프로세스

1) 수행 분석 : Performance의 차이를 파악하는 것

수행 분석

- 수행공학의 절차와 과정에서 핵심이 되는 것은 수행문제를 분석하는 것
- 과거, 현재, 미래의 수행차이(Performance Gap)를 파악하고 설명하는 것

- 수행이라는 개념은 단순한 행동이 아닌 개개인의 행동에 의해 나타난 결과라는 의미를 포함하는 것
  - 개인의 직무수행이나 학습에서의 수행을 향상시키기 위해서는 현재의 수행과정에 내재되어 있는 문제를 밝혀 내는 것이 가장 중요한 작업이 됨

다. 수행공학의 프로세스

1) 수행 분석 : Performance의 차이를 파악하는 것

- 수행문제 분석의 모형

종합적인 수행분석모형 (Performance Matrix)	상황 구체적인 수행분석모형 (Troubleshooting Model)

3. 수행공학

다. 수행공학의 프로세스

2) 원인분석 : 진단을 하는 단계 - Cause-effect Diagram, Fishbone Diagram

정재삼 (1998)	⊟ 수행분석을 통하여 문제의 징후들만 파악되었을 가능성이 많기 때문에, **수행분석 직후에 바로 해결책을 선정하고 설계하면 위험**을 초래할 수 있음

원인분석

수행분석

⊟ Performance Gap 측정

최선의 해결책 선정

⊟ Performance Gap을 감소 또는 제거하여 수행을 지원

3. 수행공학

다. 수행공학의 프로세스

2) 원인분석 : 진단을 하는 단계 - Cause-effect Diagram, Fishbone Diagram

원인분석

- 원인분석은 수행차이를 줄이거나 없앨 수 있는 특정의 요인들을 확인하는 일
- 어떤 문제 뒤에 숨어 있는 **근본원인을 찾아내는 과정**

다. 수행공학의 프로세스

3) 해결책 선정 및 설계 프로세스

- 수행공학 해결책 영역 (Harless, 1992)

01 정보제공과 관련된 해결책

- 교육훈련, 직무 보조물, 코칭 등이 포함됨
  - 최근에 각광받는 인터벤션

02 환경변화와 관련된 해결책

- 작업재설계, 도구개선 등이 포함됨

다. 수행공학의 프로세스

3) 해결책 선정 및 설계 프로세스

- 수행공학 해결책 영역 (Harless, 1992)

03 동기유발 및 인센티브 관련된 해결책

- 피드백, 보상 및 인정프로그램이 포함됨
  - 동기유발과 보상?

04 종업원 선발과 배치와 관련된 해결책

- 종업원 채용, 배치 및 재배치 프로그램 등이 포함됨

다. 수행공학의 프로세스

4) 해결책 실행 및 변화관리 : 결국 변화를 지향함

- 아무리 좋은 전략과 해결책이라도 잘못 실행되면 결국 좋은 해결책이 될 수 없음
  - 해결책의 실행에는 많은 시간과 주의 깊은 계획이 필요함
- 수행개선을 담당하는 수행공학 실천가들은 기업조직이 해결책(즉, 프로그램)이 조직 내에 설치될 수 있도록 도와줌(Rothwell, 1996)

변화관리의 필요성

- 수행공학의 성공적 실행을 위해서는 변화관리가 반드시 이루어져야 함

3. 수행공학

다. 수행공학의 프로세스

4) 해결책 실행 및 변화관리 : 결국 변화를 지향함

- 수행공학 해결책은 개인과 조직에 영향을 주는 변화를 일으키기 때문에 만약 조직의 변화를 충분하게 다루지 못한다면 실행은 실패하게 됨
  - 수행공학의 최종 목표 → 조직의 변화(Transformation)

3. 수행공학

다. 수행공학의 프로세스

5) 수행공학 전략 평가 : 결과에 초점을 맞춤

수행공학 전략 평가

- 결과에 가치를 두는 과정
- 수행공학 전략을 실행하기 전에, 실행하는 동안에, 그리고 실행 후에 이루어질 수 있음(Rothwell, 1996)

다. 수행공학의 프로세스

5) 수행공학 전략 평가 : 결과에 초점을 맞춤

01 예언(Forecasting)평가

- 수행공학 전략을 예상하는 과정으로 수행공학 해결책을 실행하기 전에 행해짐
  - 실행 전

02 형성(Formative)평가

- 수행공학 해결책에 대한 Pilot Test를 한 후에 이루어짐
  - 데이터 수집 전에 미리 행해짐

다. 수행공학의 프로세스

5) 수행공학 전략 평가 : 결과에 초점을 맞춤

03 동시(Concurrent)평가

- 수행공학 해결책을 실행하는 동안 행해짐

04 총괄(Summative)평가

- 수행공학 해결책(즉, 전략)을 실행한 후에 행해짐
  - 실행 후

다. 수행공학의 프로세스

- 수행공학 프로세스 모델(1996)

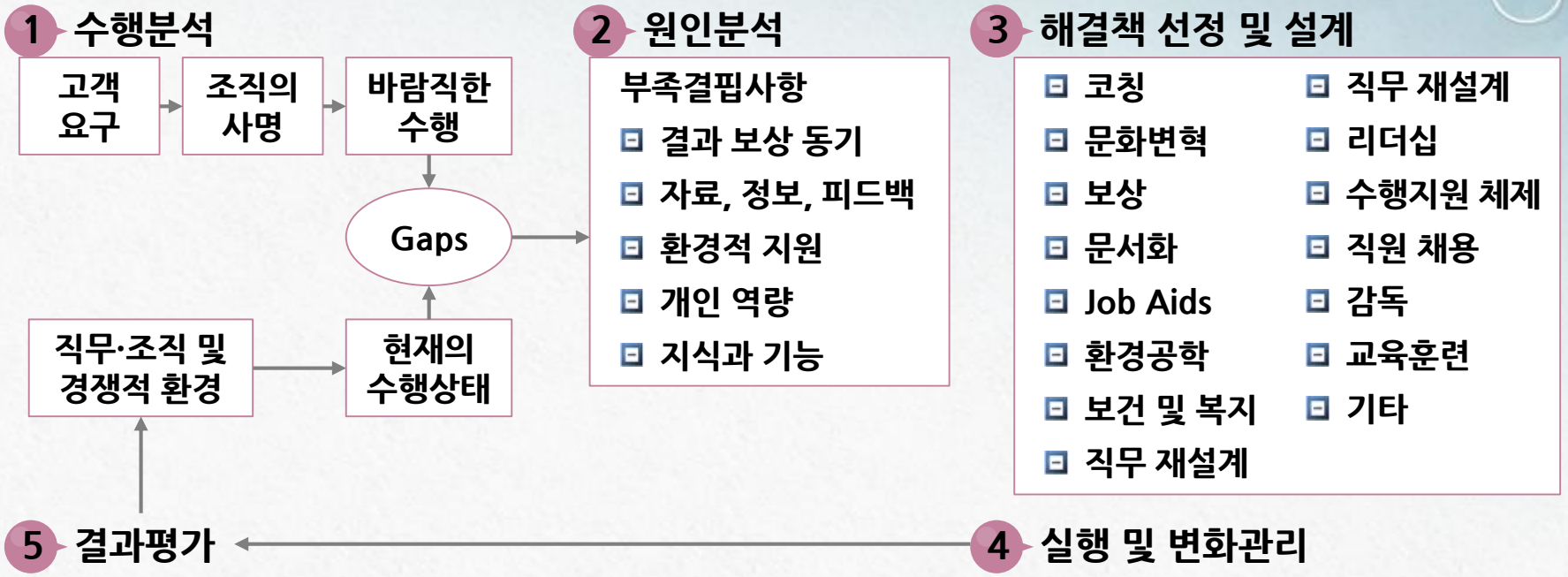

<출처 : Rothwell(1996), ASTD Models for human performance improvement. VA:ASTD>

다. 수행공학의 프로세스

- 2000년도에 ISPI에서는 다시 D.M. Van Tiem, J.L. Mosley, and J.C. Dessinger를 중심으로 개선된 모형을 제시함

2000년도 모형의 차이점

- 각각의 단계를 좀 더 세부적으로 나누었다는 것
- 유기체적인 인과관계를 강조한 것

1996년도 모델

- 평가부분에 결과평가만 있음

2000년도 모델

- 평가부분을 원인분석 단계 및 해결책 선택과 디자인 단계, 해결책 실행 및 변화 단계 모두가 평가와 계속적인 상호작용을 일으키도록 설계

3. 수행공학

다. 수행공학의 프로세스

- 2000년도에 ISPI에서는 다시 D.M. Van Tiem, J.L. Mosley, and J.C. Dessinger를 중심으로 개선된 모형을 제시함
  - 종합 평가(Meta Evaluation)을 통해 수행공학 프로세스 및 결과의 산출물들의 평가가 타당한지를 종합적으로 살펴보도록 구성되어 있음
    - meta analysis ?

3. 수행공학

다. 수행공학의 프로세스

수행공학 프로세스 모델(2000)

1 수행분석

경영 분석
(비전, 미션, 가치, 목표&전략

바람직한 수행

Gaps

환경 분석
- 조직환경(이해관계자 및 경쟁상황)
- 작업환경(자원, 도구, 인적자원, 정책)
- 작업(업무 흐름, 절차, 책임 및 인간공학)
- 작업자(지식, 기술, 동기, 기대 및 재능)

현재의 수행상태

2 원인분석

환경 지원 부족
- 자료, 정보, 피드백
- 환경, 지원, 지원, 도구
- 결과, 인센티브 보상

행동의 부족
- 기술과 지식
- 개인의 능력
- 동기와 기대

3 해결책 선정 및 설계

수행 지원(교육적, 비교육적)
직무분석
작업설계
개인 개발
인적자원개발
조직 의사 소통
조직설계 및 조직개발
재정 시스템

4 해결책 실행 및 변화

변화 관리
프로세스 컨설팅
임직원 개발
의사소통, 네트워킹, 연합관계 구축

5 평가

형성	총괄	확인	종합평가/타당도 평가
수행분석	즉각 반응	지속적 역량(직무 전이)	형성, 총괄, 확인 평가의 과정들
원인분석	즉각 역량	지속적 효과(조직 영향)	형성, 총괄, 확인 평가의 산출물들
해결책 선택		투자수익률	시사점

<출처 : HPT model is from page3 of fundamentals of performance Technology by D.M. Van Tiem, J.L. Mosley and J.C. Dessinger. Published by ISPI in 2000>

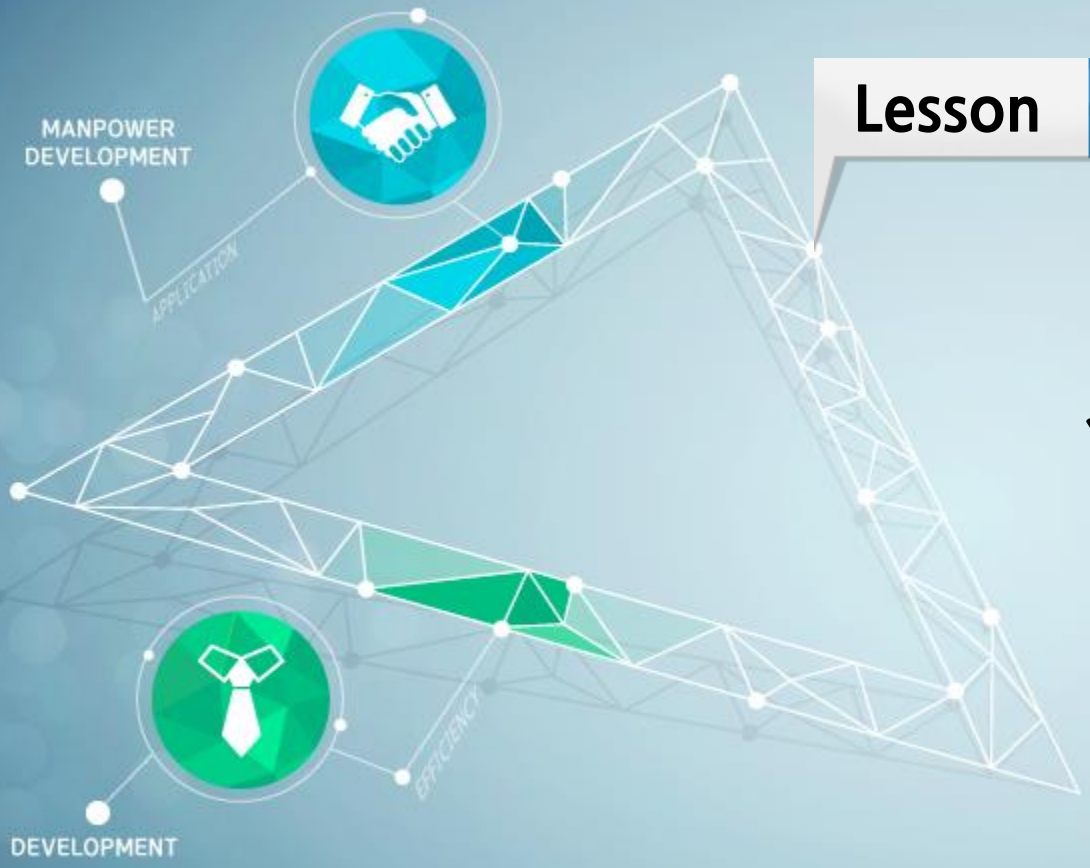

Lesson 04

HTP와 ISD의 차이

4. HTP와 ISD의 차이

구분	HPT(Performance Consultant)	ISD(전통적 교육담당자)
초점	성과개선 니즈의 명확화	교육 니즈의 명확화
목표	경영성과 개선	개인적인 지식 또는 스킬습득
주대상	조직차원의 제도, 정책, 경영관점	교육참가자 개인
영역	개인, 팀, 조직	개인
전달 내용	교육이 수반되거나 또는 되지 않는 문제해결 방안	교육적 접근방안
전문성	근무현장의 성과에 영향을 주는 요인들에 대한 지식	종업원의 학습에 영향을 주는 요인에 대한 지식
최종 산출물	성과를 높이기 위한 다양한 방안 - 교육훈련, 채용, 전배, 보상, 제도 등(교육훈련은 하나의 수단)	교육훈련프로그램(교육훈련은 하나의 목적)

<출처 : Performance Consulting, Robinson&Robinson (1996)>

4. HTP와 ISD의 차이

구분	HPT(Performance Consultant)	ISD(전통적 교육담당자)
결과 측정	교육훈련 또는 비교육적 실천방안은 성과의 변화 또는 비용이익에 의해 측정됨	참가자들의 반응 또는 교육전과 후의 학습수준 변화
조직 목표와의 관계	측정가능한 결과(예 비용절감 등)로 나타남	교육훈련은 하나의 비용개념(Cost)
담당자 역할	성과 분석가, 문제해결 대안 전문가, 변화관리자, 평가자	교육니즈 분석가, 교육프로그램 설계 및 개발자, 강사 또는 교육담당자, 교육평가자
접근 차원	조식에 기여하는 전략적 차원	개인이나 요구되어진 단위 조직의 기술적 차원

<출처 : Performance Consulting, Robinson&Robinson (1996)>

4. HTP와 ISD의 차이

구분	HPT(Performance Consultant)	ISD(전통적 교육담당자)
프로세스	① Performance 분석 ② Performance Gap 분석 ③ 문제해결안 선택 (Intervention) ④ 변화 추진 ⑤ Performance 개선도 평가	① 교육니즈 분석 ② 교육과정 설계 ③ 교육과정 개발 ④ 교육과정 운영 및 실시 ⑤ 교육효과 측정 및 평가

<출처 : Performance Consulting, Robinson&Robinson (1996)>